JUL 13 2015
RICHARD CHARLES LEE
CANADA HONG KONG LIBRARY
University of Toronto Libraries
130 St. George Street
Toronto, Ontario Canada
CHENG YU TUNG EAST ASIAN LIBRARY
University of Toronto Library
130 St. George Street
8th Floor
Toronto, Ontario, Canada

世界日報
WORLD JOURNAL
www.worldjournal.com
epaper.worldjournal.com
13723
50¢ PER COPY
每份只售 50¢ 限大多倫多地區
出版者：世界日報社 地址：7755 Warden Avenue,Unit 9 Markham, ON. Canada L3R 0N3
業務部：(416)778-0888 FAX:(416)778-1037 編輯部：(416)778-0889 FAX:(416)778-4899
中華民國一〇四年/2015年5月20日 星期三
WEDNESDAY, MAY 20, 2015
農曆乙未年四月三日
訂報專線：(416)778-0888 Ext.247
Pub Mail Agreement. NO.40050401
ALL RIGHTS RESERVED

中國過境計畫 新增東京成田、羽田、南韓仁川機場

陸客加國轉機免簽 擴大

記者倪怡婧／溫哥華報導

聯邦移民部長亞歷山大（Chris Alexander）19日宣布，擴大目前的「中國過境計畫」（China Transit Program，CTP），允許中國公民從三個新加入的機場前往美國時，在加拿大機場免簽轉機。

亞歷山大（小圖）宣布擴大「中國過境計畫」（大圖），新增三個亞洲機場。（記者倪怡婧／攝影）

新加入的機場分別是東京的成田國際機場（Narita）、東京羽田國際機場（Haneda）以及南韓首爾的仁川國際機場（Incheon）。其他已經加入「中國過境計畫」的城市還包括北京、香港、廣州、上海、馬尼拉和台北。符合資格的旅客須持有效中國護照和美國簽證，搭乘通過CTP項目認證的航空公司航班從這些城市出發，經溫哥華國際機場或多倫多皮爾遜（Pearson）轉機到美國時，毋需申請加拿大簽證。

亞歷山大19日在溫哥華國際機場（YVR）召開記者會宣布相關消息，表示更多亞洲機場的加入，可為中國旅客提供更靈活的出行選擇，也給加拿大的機場帶來更大遊客量和商機。

他說，聯邦政府承諾促進貿易和旅遊，包括支持加拿大航空產業。除了此次新機場的加入，聯邦政府還決定簡化航空公司申請中國過境計畫的程序，中國旅客搭乘班機到加拿大提供便利和多樣選擇。

盼與更多中國機場合作

亞歷山大指出，中國是加拿大重要的移民、留學生和遊客來源國，僅2014年就有36萬923人獲簽加拿大簽證。隨著十年簽證的落實和貿易往來的加強，以及此次「中國過境計畫」，都將吸引到更多中國訪客赴加，帶動機場、航空產業和經濟發展，推動未來新航線的開通，對整個加拿大而言都是有利的。他並希望，未來能與更多中國機場和城市建立合作。

「免簽過境通常是吸引許多人進行長期投資、建設加國所邁出的第一步，」他說，「航空服務的增加，意味著更多的經濟和民眾間的互動，讓我們可以接觸到更多新的市場。」

溫哥華機場管理局總裁兼首席執行官雷啟民（Craig Richmond）表示，機管局的目標是讓溫哥華國際機場成為全球可持續發展的航空樞紐，將卑詩與全世界相連。他認為，「中國過境計畫」的擴大，將加強溫哥華國際機場對遊客的吸引力，加大航空服務和遊客增長，是機管局、卑詩以及加拿大在正確的發展方向上邁出的一大步。

快速通道新移民 移民部長歡迎

超級簽證達新里程碑 3年多來 5萬父母、祖父母申請成功

記者倪怡婧／溫哥華報導

聯邦移民部長亞歷山大（Chris Alexander）19日到訪卑詩省溫哥華和素里市，總結「快速通道」（Express Entry）移民審理系統及「超級簽證」（Super Visa）運作狀況。

亞歷山大19日參觀了位於溫哥華煤氣鎮（Gastwon）的Indochino 成衣定做店，並在現場特別歡迎兩位新移民：來自印度的安南塔克利西南（Thanikachalam Ananthakrishnan）以及來自愛爾蘭的柯瑞敏（Zoe Cremin）。

安南塔克利西南是Indochino公司的前端工程師（Front End Engineer），是首輪快速通道獲挑中的申請人，他在不到一個月時間內通過聯邦技術移民類別，今年3月成功完成永久居民審批；柯瑞敏則是首位透過卑詩省提名快速通道（PNP Express Entry）審批的新移民。

亞歷山大表示，兩人的成功案例，再次說明快速通道系統為加拿大引進及留住所需人才，起到重要作用，也更好保障本地公司與企業的勞動力供應，讓最符合加國技術和勞動力需求的人才更快的完成移民申請，更好地為本國經濟與社區發展做出貢獻。他並肯定卑詩省省提名快速通對人才引進的貢獻。

卑詩省勞工兼就業、旅遊和技術培訓廳長龐雪麗（Shirley Bond）說，隨著卑詩經濟發展以及人口老化，未來將有100萬個新工作崗位空缺，在確保省民優先就業的前提下，希望通過快速通道來滿足本地就業需求。她還透露，省府將於今年7月2日重開暫時中止的省提名計畫。

當問及是否擔心因移民審理系統改變，使得不少轉工簽的留學生因遲遲無法獲得移民邀請，工簽又到期，面臨無法繼續留在加國的命運？亞歷山大坦誠，新政頒布後一些申請人面臨更大競爭和挑戰。但一般移民要求一年工作經驗，對於通常可以拿到三年開放工簽（open work permit）的留學生而言，時間仍然充裕。他補充，快速通道抽選分數要求已經下降到600分以下，強調留學生是政府重視的移民來源，並鼓勵符合資格的候選人盡快遞交申請。

另外，亞歷山大19日下午宣布「超級簽證」達到新里程碑，從2011年12月推出至今，已經有5萬父母、祖父母成功申請。

作為聯邦政府快速家庭團聚行動計畫的一部分，「超級簽證」允許加國公民或永久居民的海外父母及祖父母申請到加與親人團聚，每次最長可以停留兩年，無需申請延簽，十年有效。

亞歷山大透露，目前「超級簽證」申請成功率達82%，平均每月簽發1200份，其中八成在三個月內獲批，是移民部現在最受歡迎的計畫之一。申請人主要來自中國和印度，其次還有菲律賓和巴基斯坦。

亞歷山大（左一）與龐雪麗（右二）一同歡迎新移民到來。（記者倪怡婧／攝影）

世界日報 大多倫多普通話讀者最喜愛的中文報，廣告熱線 416-778-0888

經濟間諜 中國教授入美被捕

6人被控竊商業機密等罪 涉軍事科技 獲北京支持

中國新聞組／綜合19日電

美國聯邦司法部19日控告包括三位教授在內的六名中國人在美進行經濟間諜活動，從兩家美國科技公司竊取商業機密，包括常用於軍事科技的行動電話技術。司法部起訴書說，中國天津大學教授張浩(Hao Zhang，譯音)本月16日從中國飛往洛杉磯，在機場入境時被捕，他與近期加州北區聯邦地區法院提起的一項指控六名中國公民涉嫌經濟間諜罪及盜竊商業機密罪的起訴有關。

這是繼去年5月美國司法部指控中國人民解放軍五名軍人涉嫌竊取商業機密之後，又一起控告中國人竊取商業機密的案件，顯示中國正在成為美國打擊經濟間諜活動和竊取商業機密的主要目標之一。

根據司法部公布的32頁起訴書，上述個人長期致力取得美國的無線科技等商業機密，提供給中國政府掌控的大學和企業，從中圖利。

這三名來自天津大學的教授被控從加州安華高科技公司(Avago Technologies)與麻州思佳訊通訊技術公司(Skyworks Solutions)竊取原始碼，還有其他的專利資訊。

美國司法部的聲明說，除曾任職思佳訊公司的天津大學教授張浩已被捕外，另外五名同案被告據信目前都在中國。他們如果被定罪，都將面臨重刑，刑期可能長達50年。他們被控罪名包括從事經濟間諜活動、竊取商業機密和多項共謀罪名，每項罪名的刑罰都可能包括10至15年徒刑，另外加上罰款。

司法部官員說，這是根據1996年通過的一項法律所送辦的第11宗經濟間諜案。司法部指出，這項間諜陰謀竊取了所謂薄膜體聲波諧振器(FBAR)技術，能夠讓行動電話和其他裝置過濾無線訊號，以及改善表現。這項技術可運用在許多軍事裝備和消費性產品。

聯邦檢察官哈格(Melinda Haag)19日說：「今天的起訴顯示，外國政府千方百計想竊取科技，矽谷和全加州美國公司研發出的敏感科技一直可能受害。」

這項間諜計畫據稱始於2006年，指控最初於4月提出，此前一直處保密狀態。調查人員說，嫌犯設立一家空殼公司，天津大學也參與，並獲中國政府支持，目的是利用竊自美國公司技術，生產競爭的科技產品。他們想出售薄膜體聲波諧振器組件給行動電話業者，包括諾基亞(Nokia)、三星(Samsung)和摩托羅拉(Motorola)等大公司。據估計，2006年時這些產品的市場規模約為10億美元。

根據該指控，中國公民龐偉(Wei Pang，音譯)、張浩和其他同謀者在2006年和2007年開始聯絡中國的大學及其他機構，尋求合作在中國生產薄膜體聲波諧振器技術。他們與天津大學的官員建立了聯繫。2008年天津大學副校長及精密儀器學院院長前往加州聖荷西與龐偉、張浩及其他人見面。不久天津大學同意支持他們在中國建設一個生產薄膜體聲波諧振器的工廠。龐偉和張浩繼續為安華和思佳訊工作，同時與天津大學緊密合作。2009年中旬，龐偉和張浩同時從上述兩家公司辭職，到天津大學擔任全職教授。隨後天津大學與龐偉、張浩及其他人在天津經濟開發區合資成立了一家名為諾思微系統(ROFS Microsystem)的公司，計畫大量生產薄膜體聲波諧振器。

起訴書稱，龐偉、張浩及其他同謀者盜竊受害公司擁有的標為機密的信息，包括秘方、源代碼、規格、展示、設計方案及其他材料。

相關報導見A5

哥大統計碩士 中國人承包

中國新聞組／綜合20日電

位於美國紐約的長春藤名校哥倫比亞大學在中國媒體上熱了一回，起因是有微博大V曝出今年哥大統計碩士項目，超八成畢業生為中國人，畢業生名單上滿是各種中國人名字。

據「錢江晚報」報導，微博大V「假裝在紐約」說，通過畢業生名字的拼寫可以推算出，231個畢業生中，中國大陸學生約190人，占總數的82%。另外還有港台學生六人，美國華裔學生三人。僅把「王」、「李」、「張」這幾大姓的學生單獨拎出來，在數量上也完勝其他國家的畢業生。網友們驚呼：哥倫比亞大學統計系被中國學生「承包」了。

有中國網友說：「心疼在這個專業的歪果仁(外國人)……還以為自己在國外讀書。」

網友sweet吃貓鼠說：「你這名單真的假的？如果是真的，越多中國孩子畢業於世界名校對國家是好事。」

網友的觀點大致可以分成兩派——一派趁機吐槽，哥大統計學碩士果然很「水」；另一派覺得，取笑世界名校的項目很水，取笑中國學生多，完全是loser(失敗者)心態。

據美國國家教育統計中心的數據，哥大統計學碩士項目在2003年至2013年期間，共招收1943名學生，排名全美所有統計學碩士項目之首，而排名第二的僅招收576名學生。

本科畢業於北京航空航天大學金融工程專業的哥大統計碩士李姓同學透露，他們這一屆的學生，本科大都畢業於中國排名靠前的大學，其中畢業於清華、北大、復旦和上海交大這四所高校的學生，有20個左右。

哥倫比亞大學國際學生在畢業典禮中，揮舞著代表母國的國旗。 (Getty Images)

加拿大聯邦國稅部長芬德雷與與台僑商界人士舉行圓桌會談聽取意見。 (記者張欣婷/攝影)

國稅部長會台僑 允助中小企

對加台雙邊租稅協定簽定時機 芬德雷指還未確定

記者張欣婷／溫哥華報導

加拿大聯邦國稅部長芬德雷(Kerry-Lynne Findlay)19日在鷺島酒莊與台僑商界人士舉行圓桌會議，芬德雷表示政府會致力協助中小企業開創就業機會和節稅，對於加台雙邊租稅協定的簽定時機，還未確定。台僑人士對雙邊租稅協定的簽定樂觀其成，也提出多項建議給芬德雷參考。

加拿大聯邦國稅部長芬德雷（Kerry Lyne Findlay）表示，她曾任律師、企業主，還是四個孩子的母親，因此特別可以理解中小企業主開源節流、長時間工作、尋找人才所面臨的各種問題，因此舉辦圓桌會議聽取台僑人士意見。

大統華創辦人李安邦向部長提出兩點建議，他表示，大統華的三角洲蔬果供貨商，冬季常面臨裁員難題，希望政府能夠提供更多的方案，協助被裁的人可以度過難關。

另外，李安邦也進一步要求芬德雷促進加國企業間的互動，他舉2009年開幕的渥太華大統華為例，他說，當時因為機場主動連繫，讓大統華租下閒置的空地，順利開張。如此，機場有租金可收，大統華有足夠的空間可使用，創造雙贏效果。

溫哥華台灣商會前會長曾怡樺表示，台僑盼加台雙邊租稅協定盡早簽定。他說，在美國做生意時已經繳過稅，若加台雙邊租稅協定簽定後，就可避免重複繳稅。

至於，在台灣擁有資產的人士，可能因加台雙邊租稅協定必須曝光資產，曾怡樺表示，選擇擁有雙重或多國籍者，就應該誠實納稅，在電腦化的時代，資產不易隱形。

鷺島酒莊老闆張忠楠則表示在台灣零資產，全心扎根加拿大，希望加國政府能提供更多的企業優惠措施。

國稅部長芬德雷表示，政府確實已收到加台雙邊租稅協定書，因為還在審議條文，至於何時會簽署，目前還沒有確切時間表。

芬德雷在會上也重申，政府在兒童補助金每月提高到160元，有18歲以下小孩的夫妻可省聯邦稅，2013年加國外來投資及對外投資雙雙成長超過9%以上等政府在編列國家預算時，對人民釋放的利多消息。

面對台僑人士，芬德雷也分享數年前訪問台灣的趣聞，當時芬德雷先生和RCMP代表想購買3 XL台灣國旗襯衫未如願，見到中華民國總統馬英九時曾當面提出，逗得馬英九笑開懷，並允諾下次見面會致贈的小插曲。

討債公司錯追千元卡債 美婦女獲賠8300萬

編譯張玉華／綜合19日電

美國密蘇里州堪薩斯市一名婦女遭討債公司誣告，追討不屬於她的1000元卡債，密蘇里州一個陪審團因此下令該討債公司賠償這名婦女8300萬元。

該陪審團認為，討債公司「Portfolio Recovery Associates」(PRA)違反「公平討債法」(Fair Debt Collection Practices Act)，因此應賠償原告瑪麗亞・瓜達路培・梅加(Maria Guadalupe Mejia)的損失25萬元，至於對根本未欠債的梅加的誣告，陪審團裁決，應該補償梅加8299萬元的懲罰性損害。

擁有該討債公司的PRA集團發表聲明表示：「這項奇怪的裁決，與常理相悖。」該集團發言人麥基翁說：「我們希望也預期，法官會駁回這個不當的賠償金額，我們打算提出訴求，並在不久後正式提出要求。任何公平檢閱此案事實者都可理解，如此巨大賠償金額絕不合理，也將無法站得住腳。」

PRA是全美最大的收購不良債權業者之一，該公司於2013年2月因積欠卡債控告梅加，雖然真正的欠債人後來發現是堪薩斯州堪薩斯市一位與梅加姓名雷同的男子。

但自梅加收到第一封訴訟通知以來，PRA對梅加即緊盯不放達15個月，梅加告訴媒體：「這個官司嚇壞了我。」

文華七層公寓墻紙地毯招標
公開招標
電子郵件: mtcc0952@gmail.com
Chinatown Condo
Wallpaper and Carpet Tender
E-mail: mtcc0952@gmail.com

誠聘 大廈看更
能說及書寫英文、廣東話和普通話。需穿着制服及輪班工作。
請將履歷及待遇要求
電郵件至mtcc0952@gmail.com

Condo Concierge
Read and Write English, Cantonese & Mandarin; Wear Uniform; Work Shift
Send Resume with Expect Salary to
E-mail: mtcc0952@gmail.com

加雄移民
楓葉卡移民專家
翻譯、公證、認證、簽證中心

◆ 特快美國投資移民EB5
◆ 機場遞解出境上訴
◆ 十年多次往返簽証
◆ 留學.工簽.移民.入籍 一條龍服務
土嘉堡4002雪柏大道4樓438室 定期回中國及香港見客
電郵 e-mail: enquiry@cisni.com
網址 www.cisni.com

新聞爆料專線：(416)778-0889

順達移民
www.cicvisa.com
精辦薩省企業家移民，
魁省投資移民，魁省技術移民

江文珊 女士
特許會計師 (CA, CPA)
iccrc crcic
楓葉卡/居住問卷專家
◆楓葉卡或入籍申請人收到調查問卷(Residency Questionnaire)，申請人需謹慎作答，並在限期內交回移民局。◆申請被轉到本地辦公室(Local Office)辦理，換領楓葉卡須提供近幾年稅單。◆入籍申請要求語言達標才可提交申請。◆入籍居住時間要求將快提升到6年住滿4年。
快速通道項目
公民項目&護照歡迎
◆安提瓜只投20萬美金=入籍=公民
◆匈牙利只投30萬歐元，半年即獲綠卡，5年後全額退本
業務範圍
特快辦理各類宣誓公證委託書
請盡早聯繫我們以確保您的身份 416-979-3322
200 Consumers Road, Suite 808, Toronto (近Sheppard & Victoria Park)
中國大陸免費電話：4006-760-618分機. 8996-321-398

41309

多倫多天氣

今天	今晚	明天	後天
晴天	多雲	晴天	晴天
4~15℃	12℃	8~17℃	5~13℃

昨日股匯市

台股 ↓	31.46	9685.31
多指 ↑	12.90	15,121.02
道指 ↑	13.51	18,312.39
標普 ↓	1.37	2,127.83
那指 ↓	8.41	5,070.03

加元	
美元	0.8175
台幣	24.9591
港幣	6.3385
人民幣	5.0747

加揚言報復 美醞釀廢肉食標籤法

農業部：涉歧視違自由貿易 美議員：應避爭議變貿易戰

編譯組／渥太華19日電

世界貿易組織（WTO）18日宣布駁回美國就施行肉食原產地標籤規定提出的上訴後，加拿大聯邦農業部長李熙傑19日便表示，加拿大和墨西哥將要求世界貿易組織（WTO）授權對違反WTO規則的美國展開報復行動。李熙傑發出的警告立即在美國引起迴響，一批美國國會議員說，美方應避免聽任這一爭議演變成一場蔓延全北美的貿易戰。

美國實行的肉食標籤法規定肉食包裝上要標明產地，加拿大和墨西哥認為這是歧視行為（上圖）。加拿大國際貿易部長法斯特（左圖左）和農業部長李熙傑昨天警告美國，如果不廢除肉食標籤法，將遭到報復。（加通社）

美國農業部一直辯稱，要求進口肉食在包裝上寫明牲畜在何處出生、飼養和宰殺，是為了幫助消費者在採購時作出明智決定，而非歧視外國產品。加拿大政府則反駁說，不管美國方面初衷是什麼，由此形成的最終結果就是加拿大的肉食品遭到區別對待，從而違反了自由貿易原則。

在加、墨兩國向WTO提出投訴後，WTO已不止一次裁決，美國的肉食標籤法區別對待加、墨兩國產品，構成了事實上的歧視。美國政府後來為此曾修改過原產地標籤規定，但WTO又裁定，新規則對加、墨兩國產品的歧視不僅未改善，反而更加嚴重。

美國政府不服，去年又提出上訴，WTO 19日的駁回上訴裁決，幾乎相當於終審裁決，為加、墨兩國採取報復行動敞開了大門。

加拿大政府此次未說明將如何報復美國歧視性的肉食標籤規則，但之前曾警告可能在2015年對美國一些進口貨物徵收報復性的關稅。可能遭徵收報復性關稅的美國商品除了牛肉外，還可能包括乳酪、蘋果、玉米、楓葉糖漿、巧克力、意大利麵條、冷凍果汁、葡萄酒及烈酒、首飾、床墊。

加拿大政府威脅說，一旦開始對美國一些進口貨物徵收報復性的關稅，涉及的金額將高達數十億元，而且重點打擊議員最支持肉食標籤法的那些州。按照加國政府計算，向加拿大出口商品金額受較大影響的州為：

- 加利福尼亞8億3500萬元（按照一年計算，下同）
- 密西根6億8400萬元
- 伊利諾5億1100萬元
- 紐約4億4000萬元
- 俄亥俄3億2600萬元
- 賓夕法尼亞3億500萬元

加國官員表示，加方竭力避免採取徵收兩敗俱傷的報復性關稅措施，可是加拿大不得不保護本國肉類生產商的利益，因為自美國從2009年開始實施肉產品必須標明原產地規則以來，已導致加國輸美的肉食品數量減半，加國的牛肉、豬肉生產商每年因此損失大約10億元。

面對爆發貿易戰的威脅，美國國會眾議員數十位議員19日聯合提交一項動議案，要求廢除違反WTO規則的肉食原產地標籤法。

一些美國議員及數個商業團體一向反對肉食標籤法，他們將之稱為美國與加拿大、墨西哥貿易關係的毒藥。他們現在又說，加、墨兩國報導行動已迫在眉睫，國會必須快速通過廢除肉食標籤法的法案。

美國眾議院農業委員會本周開始審議這項動議案。該委員會主席、共和黨籍議員康納威說，現在已進入廢除肉食標籤法的程序。

康納威說，美國以前實施的肉食標籤法，違反了美國自己簽署的WTO規則。

藏滿地可被捕 美影星奎德獲保釋

編譯組／滿地可19日電

上周被捕的好萊塢影星蘭迪·奎德（Randy Quaid，見圓圖，加通社），獲其親屬擔保後，19日已獲滿地可地區的移民拘留所釋放。

奎德自2013年1月以來，一直匿居滿地可市，直至上周四被移民部執法機構逮捕。在他的岳父同意繳納1萬元保釋金後，加拿大移民暨難民委員會一名成員准許奎德獲保釋。奎德必須遵守數項保釋條件，如他必須將其去向報告加拿大邊境服務局。

奎德與其太太伊芙（Evi Quaid）因涉嫌非法闖入多年前他倆曾擁有的加州豪宅，在美國被控惡意破壞罪名，但兩人於2010年1月棄保潛逃溫哥華，在遭溫市警方逮捕後，聲稱一個「追殺明星集團」專挑明星謀財害命，他倆已成為謀殺目標，據此提出難民身分申請。

聯邦移民部前年初便已駁回他們的難民身分申請案，並下令將其驅逐出境。但19日在加拿大移民暨難民委員會的聽證會獲告知，奎德夫婦在難民身分申請被拒後，即一直躲藏在滿地可。

滿臉鬍鬚、一頭亂蓬蓬灰白頭髮的奎德19日說，他準備返回美國接受審判。

奎德曾獲金球獎，也曾獲奧斯卡最佳男配角獲提名。目前加州聖芭芭拉法庭仍在通緝奎德夫婦，並發出引渡令，不過美國司法部認為兩人罪名未嚴重到需要引渡的程度，因而迄今沒向加拿大發出引渡請求。

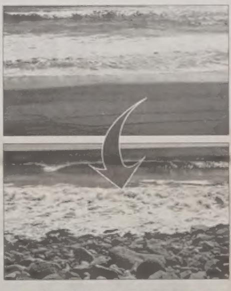

聖勞倫斯鎮附近的沙洲灣海灘原來滿布細軟的黃沙（左圖），去年底經歷一場暴風雨後，變成布滿石塊的亂石灘。（CBC）

漲不停 多市獨立屋均價逾114萬

今年5月前兩周與去年同期相較，多倫多市獨立屋平均價又漲，已逾114萬元。

（本報資料照片）

【多倫多訊】多倫多地產局昨（19）日公布今年5月前兩周與去年同期相較的房市交易與平均價數字，結果顯示，多倫多市區獨立屋的交易量雖減少1.9%，但平均價格卻反增18.4%，多倫多市區內獨立屋平均房價已逾114萬元。

在大多倫多地區房屋平均價格增加最少的，是905地區的公寓樓層，平均價僅上漲3.4%，公寓平均房價為31萬5167元。

多倫多地產局市場分析主任莫爾西（Jason Mercer）指出，包括獨立屋在內的低樓層房屋的交易價格上漲，已成為今年大多地區房市平均價上揚的動力。這使得房市緊縮之下，平均價仍強勢成長。

雖然如此，莫爾西分析，當緊縮的房市已成為關鍵因素時，房屋的價格便自然而然提升。就以多倫多市的獨立屋售價上揚而言，已成為最強勢的高檔房屋，自然便帶動各類型房屋的平均售價。

多倫多地產局主席艾瑞頓指出，大多地區買氣仍然強勁，今年5月的上半月，各類型房屋的平均售價為65萬2782元，與去年同期相較，價格上漲10.7%；其中售價走勢最為強勁的首推獨立屋，與去年同期相較，交易價上漲最多、達13.8%。

如以交易量而言，今年5月前兩周與去年同期相較，多倫多市區獨立屋的交易量減少1.9%，但平均價格卻反而增加18.4%，多倫多市區內獨立屋平均房價已逾114萬元。

報告資料也顯示，以今年5月前兩周與去年同期相較，多倫多市區的416地區各類型房屋平均價上漲7萬多元；市區以外大多倫多的905地區，各類型房屋平均價上漲6萬多元，整體而言，一年間大多地區平均房價已上漲6萬多元。

主席艾瑞頓（Paul Etherington）表示，5月前兩周與2014年同期相較，房屋交易量上升9.6%。

紐省沙洲灣 沙灘變石灘

編譯組／紐芬蘭省聖勞倫斯鎮19日電

紐芬蘭省聖勞倫斯鎮(St. Lawrence)附近的沙洲灣海灘(Shoal Cove Beach)，日前一場暴風雨過後，金色的沙灘突然消失得無影無蹤，取而代之的是一片亂石灘。

在絕大多數是碎石或者嶙峋山崖構成海岸線的紐芬蘭，這一大片金黃色的沙灘是當地寶貴的旅遊資源，每年夏季吸引很多遊人來這裡曬日光浴、玩沙灘排球。可是去年底經歷了一場持續兩日的暴風雨後，金色細沙全部被嶙峋亂石取代，令當地人大失所望。

但是，紐芬蘭紀念大學(Memorial University)的地質系教授卡托安慰人們稍安毋躁，紐芬蘭省的海岸形態不斷在改變，沙洲灣海灘此次變成亂石灘，只是例子之一而已。

他分析，正是那次暴風雨將沙洲灣海灘上的沙子全部吸到更深的海中了，使原來被沙層覆蓋的亂石裸露出來，隨著天氣好轉和風向轉變，沙子會慢慢返回海灘。

中國醫藥針灸研究中心主診醫師
專治內外婦兒全科，尤擅長婦科，有獨特經驗與驗方
香港大學婦產科，小兒科研究小組成員
廣州市第一人民醫院內兒科主治醫師，歷四十餘年之經驗
中國著名廣州中山醫科大學及廣州中醫學院畢業
女中醫 陳佩瑗 PUI WOON CHAN
ACCUPUNCTURE SPECIALIST 針灸
精醫
1. 不孕、習慣性流產、月經不調、更年期綜合徵（有顯著療效，有獨特驗方）
2. 中風，腦出血，腦栓塞
3. 風濕關節痛，腰痛，肩痛，偏頭痛
4. 小兒厭食，夜啼，虛弱多汗，感冒等
電話預約：416-609-2838
11A GLEN WATFORD DRIVE,HORTON BLDG.SUITE 205
SCARBOROUGH. 即畫廊中心前座

TOMMY TAI REAL ESTATE LTD.
BROKERAGE
TT IMMIGRATION CANADA INC.
iccrc crcic
Irene Tai
朱華卿
Sales Representative
手提：416-710-3888
公司：905-279-2228
E-Mail: irene.tai@hotmail.com
網址: www.tommytai.com
■ 多市高級公寓出售: Yonge/Sheppard
MLS# C3118055，2睡房，2衛浴，1廚房，合併式客飯廳，儲物間，1停車位，24小時警衛，設備完善，地段好，近地鐵、商店，售價$409,000
■ 多市高級公寓出租: WATERFRONT COMMUNITIES
MLS#C3054802，2睡房，2衛浴室，1廚房，合併式客飯廳，1停車位，24小時警衛，設備完善，交通便利，地段好，租$2600/月
■ 多市高級公寓出租: Waterfront Communities
MLS#C3074115，2睡房，2衛浴室，1廚房，合併式客飯廳，1儲物間，1停車位，24小時警衛，設備完善，地段好，交通便利，近多市中心，租$2500/月
辦理：各類簽証，留學生，永久居留，移民

AAA TRIPLE A ROOFING
永昇屋頂
Triple A Proffessional Roofing Company
免費估價
屋頂翻新/專業平面
平面翻新/平面維修
水潤更新/屋簷包鋁
維修保漏/加網噴棉
專業誠信
Metro License #B24826 名牌IKO/BP材料十年手工保養
本公司持有安省執照，2百萬工程保險，勞工WSIB
647-928-1648 任生

央行：油價加元升 鼓舞經濟

但示警不確定因素增加 下周利率 市場預期不動

編譯組／多倫多19日電

央行行長普洛索(Stephen Poloz)19日表示，近期油價及加元回升雖然使加國經濟受到鼓舞，但也增加了不確定性。

普洛索在查洛城（Charlottetown）的演講中指出，央行未來幾個月會密切注意這樣的經濟波動及金融動態是否將對企業及民眾造成影響。他說：「當然，我必須讓大家知道經濟確實有不確定的因素存在。」

普洛索指出，目前國家還沒有從去年油價暴跌的重創中走出來。他認為今年第一季經濟零成長，而第二季經濟會呈現反彈。此外，油價盤旋低點影響以出口石油為主的加拿大，促使央行今年初為讓國家經濟能有緩衝的空間，決定降息1碼，利率從1%下修至0.75%。

不過普洛索表示低油價的風險仍然存在，而且影響可能比預期的還要大。他說：「儘管大家都知道油價下跌造成現在的情況，但是沒有人知道它還會持續多久。」

他也承認最近美國數據報告不佳並非偶然，普洛索說：「美國的經濟走向令人費解，我想，我們就是生活在一個充滿不確定的世界。」儘管如此，他仍看好未來美國就業市場及經濟表現。

普洛索認為，部分領域的前景相當樂觀，包括非能源產品出口、旅遊業及就業市場等，失業率也逐漸下滑。

他鼓勵企業增加投資，不管是升級現有的業務還是擴展新公司，建議要擴展業務的企業必須更著重創新，並增加具有創造力的職缺。普洛索說：「雖然加拿大經濟復甦程度沒有預期地迅速，但最近的數據表現已讓人受到鼓舞。」

對此，滿地可銀行（BMO）資本市場高級經濟分析師瑞茲（Benjamin Reitzes）認為普洛索似乎被自己的經濟預測所困，而忽視最近美國經濟數據疲軟的事實，仍堅持對加拿大經濟做出過度樂觀的預測。

央行預計下周公布最新利率，一般認為會維持在0.75%不變。

央行行長普洛索看好非能源出口及就業市場的表現。（CBC）

油氣業 今年恐流失18.5萬職缺

【溫哥華訊】據Enform產業安全資料分析組織19日發布的一份報告指出，由於國際油價跌挫，加拿大今年將流失多達四分之一與石油、天然氣相關的職位，不僅亞省油氣業損失慘重，而且安省、卑省也遭會感受到衝擊。

Enform的石油市場資訊部門公布的該份報告稱，由於油價下跌衝擊，本國的油氣業投資銳減，估計2015年各省與油氣有關的18萬5000個工作崗位將裁撤。

報告指出，按照目前產業界的職位成長走勢，流失18萬5000個工作意味著油氣業16個月新增職位的淨成長完全被「抹平」。

反觀Target百貨出走後，所有加國境內分店關門造成1萬7600個職位被裁，僅大約影響該產業六周的工作成長率。

報告又稱，油氣產業大裁員首當其衝的當然是產油省分亞省，估計今年會有8萬相關職位「蒸發」。但是，別的省份也將蒙受油氣業不景氣的影響，譬如卑詩省將流失1萬4000個相關職位，安省損失2萬職位。據統計，加國油氣業去年共投資1250億元，包括研發、探勘和營運等項目，預測今年產業投資額將縮水310億元。

加國油氣產業受油價暴跌影響，大幅裁減人員。（CBC）

多指上漲12點

編譯組／多倫多19日電

經過維多利亞日連假後，多倫多股市首日開出紅盤！多倫多S&P／TSX綜合指數上漲12.90點，收在15121.02點。加元貶值0.0143美元，來到1加元兌0.8175美元。

油價則下跌2.17元，為每桶57.26美元。全球原油價格從去年夏天的107美元高峰一路暴跌，直到今年才慢慢回升至每桶50美元的水準，專家認為油價可能會維持在50美元，每桶超過60美元的機會不大。此外，六月交貨的銅價也下跌0.0007元，為每磅2.84美元。

美股各有漲跌。道瓊指數上升13.51點，來到18312.39點，那斯達克指數回落8.41點，收在5070.03點，史坦普500指數則小跌1.37點，以2127.83點作收。投資顧問公司Sage Road Advisors的高級合夥人勒許科萬（Norman Raschkowan）指出，由於市場預期大宗商品價格下跌，使得近期美元表現強勁。而美元走強又會再壓低大宗尚品價格。他說：「最近銅價和鐵礦價格都不理想，連帶使能源股表現萎靡。」

此外，加拿大阿瑪雅博奕集團（Amaya Gaming Group）宣布將與英國遊戲商GVC合作，競標線上遊戲公司。消息傳出後阿瑪雅股價上漲0.93%，來到32.62元。

金融間訊 2015年5月19日

S&P/TSX綜合指數	↑ 12.90 收市15,121.02	倫司黃金（美元）	↓ 16.17 收市1,209.13
紐約道瓊指數	↑ 13.51 收市18,312.39	那斯達克指數	↓ 8.41 收市5,070.03
加幣兌美元	↓ 0.0143 收市0.8175	史坦普500	↓ 1.37 收市2,127.83

優惠貸款利率 2.85%（不定期調整） 央行貼現率 0.75%（不定期調整）

台灣、大陸股市及外幣兌換率請分別參見台灣、大陸經濟新聞版

無償債能力人數欠款 雙雙成長

編譯組／多倫多19日電

加拿大帝國商業銀行（CIBC）表示，加國無償債能力（insolvency）人數及欠款金額雙雙成長。

根據CIBC19日發布報告，截至今年2月，加國六個月以來無償債能力的欠款總值增加1.2%，為2008年金融風暴以來首度出現成長態勢。

相較於整體欠款增加，個人破產減少4.7%；然而，消費者協商支付部分債務的人數卻只增加近9%。CIBC副首席經濟師泰爾（Benjamin Tal）認為，低油價的影響已經開始顯現，產油大省緬尼托巴省和沙斯卡其旺省無償債能力的欠款總值上升近11%，亞伯達省也增加6.5%；相對而言，安大略省則下降7%。泰爾在報告中說：「許多跡象顯示，未來季度亞省的經濟會持續衰退。」

他指出，2008年以來，多數人寧可選擇債務協商也不願意宣布破產，現在提出協商人數已占50%，創下歷史新高。

此外，加拿大央行及其他機構也注意到債務問題，指出消費者債務上升會成為經濟的關鍵風險。

CIBC指出，無償債能力的人數增加。（CTV）

Change? Yes, wj Can!
世界新聞網 北美第一大華文新聞權威
提供最全面的新聞內容
最在地的生活資訊
最多元的國際動態
www.worldjournal.com

世界日報 Classified Ad 分類廣告
吉位招商
招聘 出租 服務 交易 啟事
世界分類網・epaper 同步上網
一次付費 三倍放送
刊登廣告請洽 電話：(416)778-0888
分類廣告代收處分佈大多市

非凡專業樓梯
地板安裝
專業全新樓梯 改裝樓梯 木樓梯扶手 鐵樓梯扶手
電 647-282-5353・416-817-4888 Jacky 余生
415 Hood Rd. Unit 19, Markham

商業裝修
◆油漆及木工 ◆地下室漏水維修
◆地下室裝修 ◆實木地板安裝
◆老房子裝修 ◆瓷磚和太理石
◆廚房及浴室 ◆修理水電工程
免費估價
416-816-3899 647-618-7199 張先生

協東平頂專家
信心保證 百萬保險
專業商業，住家平面屋頂，屋簷，牆身包鋁，水渦加網，天窗補漏，鋁窗膠窗，閣樓加保溫棉，全部特價，持有安省執照。
(416)876-6887

世界日報 World Journal
家園版
每週天天刊出

嘉楓清潔公司
●地氈清潔：以貨車柴油引擎為動力來源之最新、全能、自動、特大高級超強力蒸氣機，配合最好環保強力消毒藥水，高溫高壓清潔去污、除臭、殺菌、速乾、並清潔各種工商業地氈。
●清潔冷暖氣系統：首家採用全新10吋口徑六萬CFM最強力吸塵機車，配以紅外線監察，蛇型追蹤，清潔效果特佳，節省能源。
●包基本接駁及16氣口大特價$99
●暖氣機維修，並清理住家火爐…免費估價。
●七天24小時緊急吸水，高溫高壓清洗地庫。
●另設吉屋入伙前及定期家居清潔服務。
●清洗汽車內座及房屋水渦。
28週年 大特價
（領有安省環境部執照）
大多市 416-618-3882（通國、粵、客語）

C&P 實在屋頂
C&P Roofing & Renovations Inc.
名牌IKO/BP/GAF 十年手工保養 百萬保險
416-836-3595 647-984-0456 陳先生
Singles—平頂/斜頂/翻新
Flat Roofs—增加氣口 風球
Eavestroughs—水渦清理 維修 更換 加網
Aluminium Works—屋簷/窗戶 包鋁
Chimneys—室內裝修 屋頂加保溫棉
Skylights—開設天窗、專業操作 免費估計
持安省ROOFING執照 持鋁片水渦執照

動物入屋
浣熊先生
HOUSE CRITTER CONTROL
專業・有保證！
647-713-7133

椰菜鎮女清潔工命案「我用雨傘揮擊…終於將他手中的刀擊落」

憶與兇手搏鬥 目擊者餘悸猶存

編譯組／多倫多19日電

旅館女清潔工桑瑞特（Nighisti Semret）在多倫多東部椰菜鎮（Cabbagetown）小巷內遭刺殺案的唯一目擊證人，19日在庭審中回憶他兩年多前聽到女人的慘叫、與殺手搏鬥的情形。

2012年10月23日清晨，桑瑞特下班回家，行經椰菜鎮的安大略街510號南邊的一條小巷時遭人刺殺。當時恰好途經的休斯（David Hughes）在法庭上說：「我聽到一名婦女慘叫，這是撕心裂肺、處於巨大危險才會發出的慘叫。」

今年59歲的休斯說，當他聽到第三聲慘叫後，往發出聲音的方向走去，直到看見兩個人在小巷內，一名婦女倒臥地上，男的蹲在她身上。休斯大喝：「怎麼回事？」這時那男人站直身，右手握著把「大號刀子」向休斯衝來。

休斯回憶：「那像是屠刀、廚刀，閃著銀光刀鋒。他開始向我刺來。」休斯以雨傘為自衛武器，「我瞄準他持刀的手，用雨傘連續向他的手揮去。揮了三至四次終於將他手中的刀擊落。」

儘管休斯繼續以雨傘揮擊，男子依然重新抓到那把刀。休斯說：「我再度用雨傘揮向他，這時雨傘張開了，我想我完了，因為我什麼都看不見，想不到他轉身跑了。」

休斯立即察看倒地不起的桑瑞特，一對住在附近的夫婦也趕來並且致電報警。但一直等到警察來到，休斯才想起察看桑瑞特的傷勢，「鮮血從她背部噴湧而出。」

此案的檢察官沒有說明被告札克瑞亞士（Adonay Zekarias）的殺人動機，但指出兇嫌札克瑞亞士和受害者桑瑞特均是來自北非的厄利垂亞（Eritrea）的難民，相互認識。

札克瑞亞士的辯護律師提出，休斯最初告訴警察行凶是個白人男子，而他的當事人是棕色皮膚。

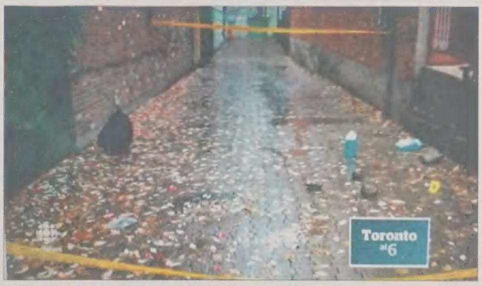

多倫多旅館女清潔工桑瑞特就是在椰菜街區內這條小巷遇害。（CBC）

在接受札克瑞亞士的律師盤問時，休斯說，當時小巷內光線很暗，札克瑞亞士戴著一頂棒球帽，他只能看到他的部分面容。

多倫多警方說，札克瑞亞士用一柄20公分的廚刀連續猛刺桑瑞特，用力之猛，使刀尖觸及桑瑞特的脊椎骨。桑瑞特也奮力搏鬥，因此指甲留下兇手的皮膚碎屑，警方就是從這些皮膚碎屑中分離出兇手的DNA。

札克瑞亞士除了被控謀殺桑瑞特，還被控謀殺和肢解女朋友吉哈梅。

涉刀刺5歲女 狠毒爸遭控罪

編譯組／安省倫敦19日電

安省倫敦市一名涉嫌以利刃猛刺自己5歲女兒的38歲男子，19日被警方控告謀殺未遂罪名。

倫敦市警察局的調查人員說，那名狠毒的父親希爾（Andrew Bruce Hill），於19日清晨以刀子連刺才5歲的女兒數刀，使其生命垂危。但在醫院接受搶救後，小女童的傷勢已趨穩定。

也住在那條街上的齊洛絲說，希爾和妻子及數名小孩是大約一年前遷入那幢住宅，很少看到希爾外出，他的妻子有時領著孩子外出散步，但也極少與鄰人交談。

華裔藥劑師 獲藥劑學之聲獎

【多倫多訊】萬錦市華裔藥劑師張畢里（Billy Cheung，音譯）日前獲安省藥劑師協會（Ontario Pharmacists Association）頒發「2015安省藥劑學之聲（2015 Voice of Pharmacy Award）」獎，頒獎典禮28日將在渥太華舉行。

張畢里為Pharmasave Ontario藥劑學及戰略發展項目的區域負責人，平日積極參加社區及藥劑學專業活動。安省藥劑師協會執行長Dennis Darby表示，張畢里25年的職業生涯中，為藥劑師樹立榜樣，並在向病人、同事及股東推廣藥劑師的價值方面，扮演重要角色。

自2013年起，張畢里在廣播節目Goldhawk Fights Back內擔任長期嘉賓，與聽眾討論健康及保健問題。張畢里常在節目中向民眾強調藥劑師在幫助病人實現健康目標的作用。

張畢里也是滑鐵盧大學藥劑學學院的客座講師，他表示，藥劑師在學習中掌握知識和專業技能，使藥劑師不僅能在傳統的社區藥劑學或醫院藥劑學方面發揮作用，還能在商業、醫藥製造、教育、管理等各領域有所發展。

張畢里曾任安省藥劑學協會主席，現為加拿大藥劑師協會、安省藥劑師學院（Ontario College of Pharmacists）、加拿大社區藥劑協會（Neighborhood Pharmacy Association of Canada）及安省連鎖藥方協會（Ontario Chain Drugstore Association）等機構服務。張畢里說，「能成為一名藥劑師我感到自豪，並感謝自己所接受的藥劑學教育，讓我能做這些事。」

長周末 大多酒駕同比升37%

【多倫多訊】安省省警昨（19）日指出，在維多利亞長周末中，大多地區的酒駕控罪與去年同期相較遽升37%。

在長周末中，安省省警警長施密特（Kerry Schmidt）指出，在大多倫多地區的公路上，共發出37張與酒駕有關的控罪，而去年同期卻僅有27項與酒駕相關的控罪。

施密特指出，這些違規事件多為車輛駕駛發生車禍，或有些車輛在公路上行駛在錯誤的道路上；不幸的是，還有一個人就在長周末中，被一名疑似酒駕的駕駛撞死。

警方說明，該名被撞死的是一名現年29歲的咸美頓男子，16日上午，他在寶靈頓（Burlington）附近的403公路東向車道上向西行走，卻遭到一輛福特F-150的貨車撞死，而貨車駕駛則受輕傷，目前該貨車駕駛遭控因酒駕導致他人死亡。

在長周末多倫多市區共有19人涉及酒駕，其中有6人駕照遭警方吊銷；在約克郡，飲酒與藥物相關的違規駕駛控罪便有32起、超速達374件；分神駕駛有74起、未繫安全帶達46起，以特技等方式進行危險駕駛占15件。

約克郡警隊指出，在車禍意外事故中，超速和受傷程度有正相關，因此駕駛人應在適當減低速度；警方表示，酒駕仍然居全國死亡原因之首；而且包括飲食或使用其他電器用品等在內，也屬於分神駕駛。

安省高中教師20日與省府重回談判桌協商，安省教育廳長單杜絲關切教師罷工對學生造成的損害與風險。（本報資料照片）

阻罷工 3教育局重啓談判

【多倫多訊】包括皮爾郡、杜蘭郡和彩虹郡（Rainbow）等三個郡的學校教育局，為試圖終止所屬教育局的老師罷工行動，目前已由安省高中老師與省府，定於今（20）日重回談判桌協商。

這是自去年自由黨政府採行新協商制度以來的首次談判，要把談判協商的過程分為地方與中央。

在中央部分，由安省中學老師聯盟（Ontario Secondary School Teachers' Federation）與省府所進行的談判，之前雙方已僵持數周，但雙方定於今日在數位調停人的陪同下恢復談判。

由於皮爾郡、杜蘭郡以及山地波瑞（Sudbury）地區的彩虹（Rainbow）郡等教育局教師均已展開罷工，影響所及的學生已逾七萬名，在過去數周內均無法正常到校上課。

有鑑於此，罷工地區三個郡教育局，要求安省勞工關係廳（Ontario Labour Relations Board）宣布三郡教師罷工非法，教育局聲稱，例如班級規模等爭議，已超越地方政府的權限，因此這些議題實際上應由省府處理。

對於該項爭議，省府早已排定公聽會，而公聽會進行至19日已進入第三日；另一方面，省教育廳長單杜絲也要求勞工廳進一步評估，對本學年的學生造成損害與風險的程度。

愛省省選 擲幣判自由黨勝

編譯組／查洛城19日電

愛德華王子島省一個選區在本月4月的省選中，自由黨和保守黨的候選人「打成平手」，結果在法官主持下，以擲硬幣方式，確定該選區的省議員席位歸自由黨的麥克艾薩卡。

第五選區的省議員原來是保守黨籍的麥克英寧絲，但在5月4日的省選中，她僅以區區二票之差敗給自由黨人麥克艾薩卡，她不服，申請重新點票。

在法官道格拉斯、麥克艾薩卡和麥克英寧絲共同見證下，重新點票的結果是麥克艾薩卡和麥克英寧絲的得票數均為1173票。

道格拉斯法官決定以擲硬幣方式確定第五選區的省議員席位歸誰所有。在19日舉行這項離奇的決定競選勝負的儀式時，那個硬幣沿著地毯滾出一段距離，擊中一條椅腿反彈回來後，以面朝上的姿態停下不動，麥克艾薩卡見狀興奮地跳了起來，他贏了。

嘉誠冷暖
KeepRite
24小時緊急維修所有牌子暖氣、冷氣設備
住宅、商業、工業冷暖承接安裝、保養
政府補貼冷暖氣機、安裝大特價
簽合約前務請與我們聯絡，以便節省更多
有更多的優惠，歡迎致電查詢
Tel: 416-800-9608
地址：605 Alden Road, Markham

換新裝修
▪專業土庫
▪浴室裝修
▪木臺圍欄
▪水電工程
▪落水管改道
▪持加拿大水電牌照
電：416-873-6622 劉生 416-871-5788 仇生

友福園藝裝修公司
各種前後園鋪磚、鋪石、車道鋪磚與翻新維修、設計砌花槽、石級、人行道、搭木圍欄、露臺
質量保證 免費估計
中文 (647)895-8768 (David)
English (647) 985-7668 (Kevin)

SUNNY WINDOW（1998年創立）新麗門窗工廠
原廠保証 永久保用 信譽良好 友善服務
最具規模及全面之華人門窗生產工廠，百分百自產自銷，駐廠工程師主理及提供技術指導 歡迎外埠人仕訂購
● 廠房貨倉共二萬餘呎，優質產品，起貨特快
● 4 5/8"四季(4 season)高級防風間隔，防風門及大門
● 三季(3 season)優質防風間隔
● 後園推拉門Patio door
● 4"優質鋁窗
● 4 5/8"GP2高級鋁窗
高節能保溫塑膠窗 特價優惠
通過CSAA440-00測試 七天營業 採用加拿大、美國、歐州CNC先進電腦精密機器生產
Tel: 416-335-9888
Fax:416-335-8684（通英、國、台、粵語）
www.sunnywindowsanddoors.com
Email: sunnywindows3401@yahoo.ca
3401 McNicoll Ave., Unit #3, Toronto, Ontario M1V 2V5 (Middlefield與McNicoll Ave.)
雙層、三層 高節能保溫、隔熱 LOW E中空玻璃 SEALED UNITS

世界日報 各大華人超市均售

萬錦佛光緣「送社區的好禮物」

開放文化交流、才藝學習 啓用典禮貴賓雲集

記者謝君／多倫多報導

多倫多佛光山萬錦佛光緣19日舉行剪綵開幕儀式正式啓用，多倫多佛光山住持永固法師表示，多功能的萬錦佛光緣不僅是佛光會員提升身心靈和聯誼的園地，更是開放給社區大衆作為文化交流、才藝學習的活動中心。

佛光山萬錦佛光緣正式啓用，永固法師（左五）與衆嘉賓一同剪綵。（記者謝君／攝影）

開幕啟用典禮於昨日中午在多倫多佛光山萬錦佛光緣（230 Denison Street，Unit 1）舉行。斯里蘭卡法師Bhante Saranapala、萬錦市議員何胡景、烈治文山市議員陳志輝、廖立暉、大多倫多中華文化中心主席張明達、台北文化中心副主任歐陽群、約克郡警官蔣振宇、國際佛光會多倫多協會督導等嘉賓出席，並與永固法師、國際佛光會多倫多協會會長陳偉才共同為佛光緣中心啟用剪綵。永固法師說，這是佛光山送給社區最好的禮物。

據永固法師介紹，在因緣際會下，佛光山找到此地作為新址，通常每周一至周六的上午10點至下午5點開放。這裡除了交通便利外，還有60多個停車位，可方便大眾使用，而且新場地面積是原來的四倍，約1萬多呎。

走進萬錦佛光緣大廳便是圖書閱覽室，不僅有中英文佛學書籍，還有社會學領域有關身心健康方面的圖書，均可開放給民眾閱讀。永固法師說，這裡移民家庭多，移民需要更多的方法指引來增進親子相處、美化家庭生活、提升心靈力量。

另外，萬錦佛光緣內的滴水坊和書局也將於6月15日正式開幕，佛光會員可藉由一杯茶、一碗麵，傳遞佛光山開山宗長星雲大師「滴水之恩，湧泉以報」的感恩精神。

萬錦佛光緣中心還設有數個教室，開設國語、粵語佛學班及禪坐班，以及書法、創意折紙、小原流插花、西式插花、中國結、太極拳、詠春拳、養生舞、合唱團、素食烹飪、環保紙藤班等才藝課程。詳情可致電905-944-8301，或登錄網站www.fgs.ca查詢。

林慧蓮代表加國出征世界小姐

2015年加拿大世界小姐決賽於16日晚在溫市女皇大劇院舉行，冠軍由多倫多代表林慧蓮（Anastasia Lin）獲得，亞軍是大熱門的溫哥華代表呂賞薇（Betty Lu），她也獲得最受歡迎獎，季軍為Raven Yray。加拿大世界先生由Jinder Atual獲得冠軍。優勝加拿大小姐將代表加拿大在今年10月在澳洲墨爾本參加全球世界小姐盛會。圖為加拿大世界小姐行政局董事局董事全加華人社區官方大使李思遠與林慧蓮合照。（圖文：李思遠提供）

佛光園遊會 發起零浪費

記者謝君／多倫多報導

多倫多佛光山和多倫多佛光會聯合主辦的2015宗教聯合祈安法會暨佛光園遊會，將於6月14日在多倫多佛光山舉行。今年園遊會將發起「零浪費Zero Waste行動」，號召民眾減少垃圾製造，並發揮物品的剩餘價值。

多倫多佛光山永固法師在昨日的記者會上表示，佛光山今年將與社區環境聯盟攜手，呼籲民眾愛護地球。園遊會現場將設有「環保倡導園地Learning Garden」現場演示，呼籲民眾從減少垃圾開始，儘量重複使用物品，尤其是塑料或玻璃製品的容器，並注重環保回收再利用。

園遊會當天，自備容器購買園遊食物的民眾可換得環保抽獎券，若準備多個容器，可獲得多個抽獎機會。

社區環保聯盟主席米特拉（Ranjana Mitra）表示，據統計，加拿大每人每年製造700公斤垃圾，而一個多口之家一年製造的垃圾類似一輛小型SUV汽車。米特拉強調，塑料難以被回收利用，玻璃容器若丟棄再買，經濟效益低。若民眾可收集這些容器並改裝用來種植盆栽等，不僅省錢，而且可不斷循環再利用，挖掘它的使用價值。

另外，今年的園遊會將設有65個攤位，有來自世界各地的特色食品100餘款，並設有適宜親子同樂的遊戲以及才藝秀、健康安全宣導等。民眾可於當天於士嘉堡Alton Tower、唐人街文化中心、萬錦佛光緣、Finch地鐵站等乘坐佛光山的巴士前往多倫多佛光山（6525 Millcreek Drive，Mississauga）。欲報名者可於6月12日前致電多倫多佛光山905-814-0465或萬錦佛光緣905-944-8301登記巴士座位。

永固法師（中）等昨日在記者會上將為尼泊爾地震賑災募款所得4萬5699元，轉交給加拿大紅十字會代表（右二），表達佛光人的愛心。（記者謝君／攝影）

密市多元文化節 預購門票省2元

【多倫多訊】「嘉樂莎加Carassauga」密西沙加多元文化節慶祝及展覽活動已邁入第30個年頭，今年活動將在5月22至24日在十個不同地點同時舉行，共有26個族裔參與。

今年活動中的「中華文化館」，由密西沙加華人協會主辦並得到中國駐多倫多總領館，中國駐多倫多旅遊辦事處，加拿大皇家銀行和多倫多佛光山聯合贊助。場館設於密市Frank McKechnie Community Centre and Library(310 Bristol Road East)內。

在為期三天的藝術節期間，觀眾將欣賞到充滿中國傳統文化魅力的表演，會場內更設有多個售賣傳統物品攤位。密市的金泉酒家特別為大會提供多款傳統美食。另還有醒獅，太極及綜合大型武術表演等。預售入場證Passport已在指定地點發售，密西沙加華人協會(密市黃金廣場16號)也有代售。在5月23日下午6點之前預購入場證者只需10元（12歲及以下小童由持票成人攜帶可免費入場），如果在場館門口購票，需付12元。現場購買入場證的觀眾，可於當日入場時在位於 Frank Mckechnie 社區中心內的中華文化館接待處購買。

查詢本屆密西沙加多元文化節有關詳情，請致電905-275-8558。

41303